ПУБЛИКАЦИЯ / RU

Смерть по почте? Братья Чернышовы, BarbaraWhite и операция TorNado

Опубликовано 17.11.2026 · Обновлено 17.11.2026

Станислав и Владислав Чернышовы, дело BarbaraWhite и операция TorNado. Что известно о поддельных таблетках, почтовых уликах и версии обвинения.



Станислав и Владислав Чернышовы. Портреты из материалов дела 1:26-mj-00336-WEF. Газетный фон, посылка и таблетки на обложке — редакционная иллюстрация.

При использовании обязательна ссылка на оригинал
kartel-khimprom.com / RU

Следствие по делу **BarbaraWhite** ведёт к почтовой посылке и смертельной передозировке в Арлингтоне. На витрине товар выглядел как оксикодон, а продавец уверял покупателей, что в таблетках нет фентанила. В исследованных образцах лаборатории обнаружили нитазены — синтетические опиоиды, некоторые из которых могут превосходить фентанил по силе действия. В августе 2026 года федеральные агенты задержали во Флориде Станислава и Владислава Чернышовых. Минюст США считает, что братья стояли за этой витриной.

В ноябре дело вошло в публичную сводку **операции TorNado** с 354 задержаниями в 14 странах. За этой цифрой легко пропустить историю одного продавца. В показаниях агента ФБР разбирается, почему следователи связали аккаунт с конкретными людьми. Среди улик — почтовые записи, результаты лаборатории и отпечаток на выброшенной банке.

«Без фентанила». Как витрина продавала ощущение безопасности

По данным прокуратуры Восточного округа Виргинии, таблетки имитировали промышленный оксикодон, а в объявлениях стояло обещание *fent free* — «без фентанила». У покупателя, который хотел снизить риск, такая надпись могла создать впечатление, что продавец знает и контролирует состав. По фотографии и маркировке установить состав невозможно. Одна таблетка внешне может быть похожа на рецептурный препарат и содержать другое действующее вещество.

На лабораторное исследование попадали образцы, связанные с делом. Прокуратура перечислила несколько обнаруженных нитазенов. Афидевит также описывает контрольные закупки, в которых в разные месяцы находили разные вещества из этой группы. Одна и та же маркировка таблеток и один и тот же продавец могли создавать видимость постоянства, хотя лабораторные результаты по отдельным образцам различались. Из этих результатов нельзя установить состав каждой отправленной таблетки.

Предполагаемая схема превращала почтовую доставку в способ выйти далеко за пределы города, где, по версии обвинения, находились организаторы. Продавец мог поддерживать видимость обычного заказа, пока покупатель не вскрыл конверт. Публичная часть дела показывает, что для следствия эта же доставка стала источником записей о том, какие посылки могут быть связаны между собой.

Товар приезжал обычной почтой. По версии Минюста США, с предполагаемой схемой связаны **более тысячи отправлений в 49 штатах**. Отправление могло содержать несколько таблеток, а один получатель мог сделать несколько заказов. Поэтому эта цифра показывает географию и масштаб рассылки. Количество покупателей, передозировок и смертей устанавливают отдельно.



Снимок из раздела о вещественных находках в показаниях агента ФБР. Дело 1:26-mj-00336-WEF, страница 33 документа.

От передозировки в Виргинии до двух братьев во Флориде

В деле есть две даты начала работы ведомств. Согласно показаниям агента, в мае 2023 года подразделение DEA в Колумбусе открыло расследование в отношении продавца BarbaraWhite. После смертельной передозировки в Арлингтоне к работе в апреле 2024 года подключились Почтовая инспекция США, местная полиция и подразделение ФБР в Вашингтоне. Минюст указывает, что позже следователи изучили и другие смертельные и несмертельные передозировки среди людей, получавших посылки, которые власти связали с этим продавцом.

В открытом документе агент описывает, как соединялись разные источники данных. Почтовые записи показывали связь между отправлениями. Контрольные закупки позволяли сопоставить товар из объявлений с тем, что приезжало по почте. Лаборатория исследовала состав. Наблюдение и записи, полученные следствием, помогали проверить, какие люди появлялись рядом с отправлениями и связанными с ними местами. Отдельно в документе есть анализ криптовалютных транзакций.

Для читателя важно, что именно пытается доказать каждый этот материал. Анализ таблетки отвечает на вопрос о составе конкретного образца. Данные почты — о маршруте и связи отправлений. Записи транзакций — о движении средств. Чтобы приписать управление магазином конкретному человеку, обвинению нужно соединить эти следы и обосновать эту связь в суде.

Что цифровой след может доказать в суде

Афидевит описывает анализ движения биткоина и сопоставление его результатов с записями, которые следствие получало от компаний. Записи о транзакциях помогают проверить, когда и куда перемещались средства. Для ответа на вопрос о том, кто распоряжался аккаунтом, следователи добавляли сведения из других источников. Благодаря этому в материалах дела фигурируют и виртуальный продавец, и люди, которых прокуратура связывает с его заказами.

Связь с человеком в уголовном деле имеет несколько уровней. Если следствие правильно определило, кто появлялся у помещения или обращался с вещами, остаётся проверить, какое отношение это имело к конкретным продажам. Если платёж связан с магазином, остаётся установить, кто им распоряжался. Показания агента объясняют, каким образом прокуратура собирается заполнить эти промежутки, в том числе сопоставлением документов нескольких ведомств.

Что нашли в выброшенных пакетах

Один из самых наглядных фрагментов дела связан с двумя находками в отходах. В мае 2026 года агенты, по словам автора документа, изъяли пакеты с остатками синего порошка, таблеткой и её фрагментами. Полевой тест и последующее лабораторное исследование описаны в документе отдельно. Для части образцов лаборатория подтвердила один из нитазенов, обнаруженный также при контрольной закупке.

В другом эпизоде в том же мешке, что и пакетики с остатками вещества, нашли банку из-под энергетика. По изложению агента, экспертиза сопоставила отпечатки на банке с отпечатками **Владислава Чернышова**. В образцах из пакетиков снова нашли нитазен того же вида, что и в одной из контрольных закупок. Это физический след, который прокуратура может сопоставлять с цифровыми данными. На банке, в пакете и в записях магазина зафиксированы разные вещи, поэтому их доказательную силу суд оценивает в совокупности.

Следователи также описали наблюдение за помещением, где размещался ювелирный магазин в Джэксонвилле. По версии, изложенной в судебных материалах и пересказанной Action News Jax, помещение могло использоваться для нужд предполагаемой схемы. В публикации это фигурирует как утверждение следствия. Отдельного судебного вывода о назначении магазина в открытых материалах, которые мы проверили, нет.

Кого Минюст связывает с BarbaraWhite

Станислав Чернышов (Stanislav Chernyshov) и **Владислав Чернышов (Vladislav Chernyshov)** были задержаны 28 августа 2026 года. На момент сообщения Минюста им было 30 и 35 лет соответственно. Федеральное дело в Восточном округе Виргинии касается предполагаемого сговора с целью распространения синтетических опиоидов. В опубликованных материалах каждого брата идентифицируют отдельно, в том числе по именным фотографиям из водительских удостоверений Флориды.

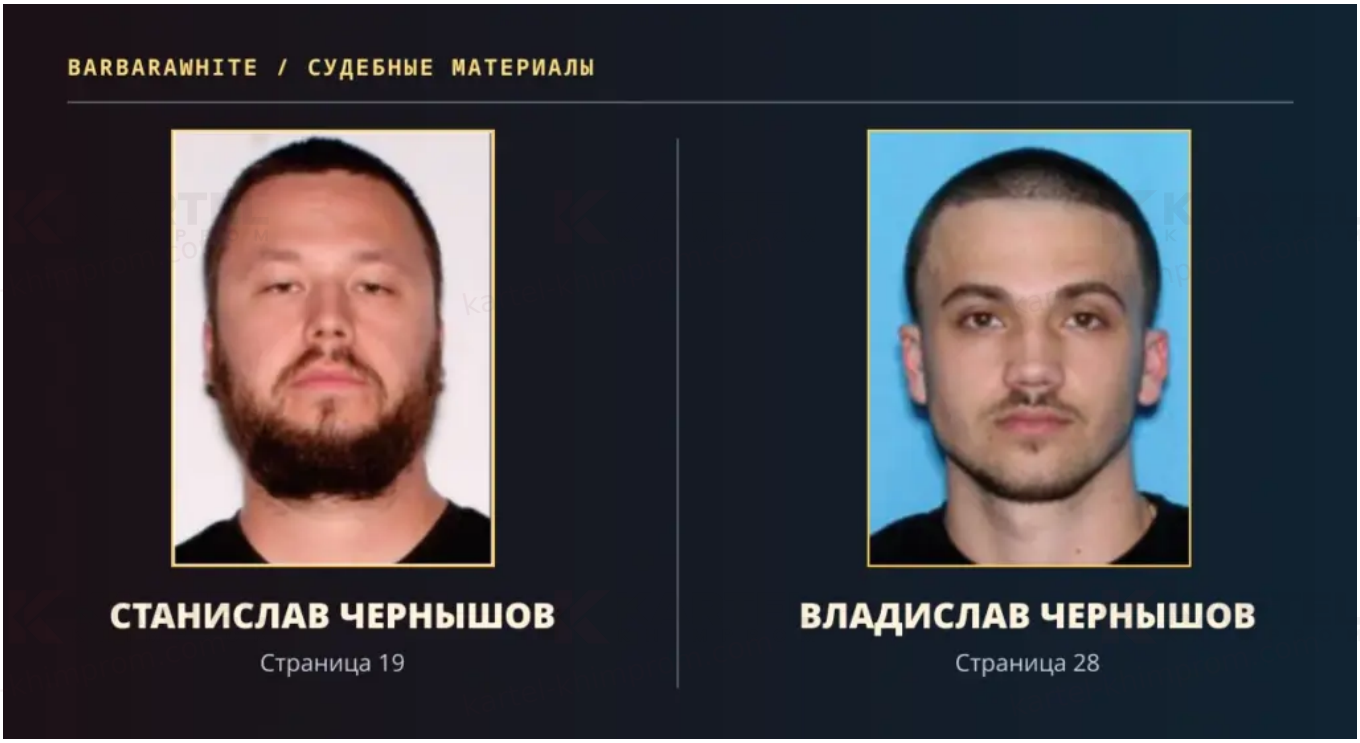

Станислав Чернышов — слева, Владислав Чернышов — справа. Фотографии из водительских удостоверений Флориды, страницы 19 и 28 опубликованных показаний агента.

Основной документ доступен в подборке Минюста под номером **1:26-mj-00336-WEF**. Это показания агента в поддержку уголовной жалобы и ордера на арест. В них изложены доводы следствия и материалы, на которые оно опиралось. При проверке открытых источников на 17 ноября 2026 года мы не нашли опубликованного приговора или публичного признания вины братьев по этому делу.

Хронология BarbaraWhite и TorNado

Когда	Что произошло
Май 2023	DEA в Колумбусе открыло расследование в отношении продавца BarbaraWhite, согласно показаниям агента.
Апрель 2024	После смертельной передозировки в Арлингтоне подключились ФБР, Почтовая инспекция США и местная полиция.
Май 2025 — октябрь 2026	Период международной операции TorNado, куда власти включили дело BarbaraWhite.
Май–июнь 2026	Следствие описывает вещественные находки, контрольные закупки и результаты лаборатории.
25 и 28 августа 2026	Поданы показания в поддержку уголовной жалобы. Через три дня братьев задержали во Флориде.
2 сентября 2026	Федеральная прокуратура Виргинии сообщила о деле публично.
12 ноября 2026	Минюст США и партнёры представили сводку TorNado, выделив BarbaraWhite среди американских эпизодов.

Откуда взялись $234 млн и что эта цифра говорит о деле

По данным ФБР, в рамках TorNado арестовали 354 человека в 14 странах, из них 132 — в США. Общая сумма изъятых наличных и криптовалюты превысила $234 млн. Ведомство также сообщило о более чем 5,7 тонны изъятых наркотиков. Сводка объединяет действия разных

ведомств и разных стран. По ней нельзя определить оборот BarbaraWhite или состояние братьев.

Минюст опубликовал материалы нескольких самостоятельных дел. В одном фигурирует **STARLABS** и обвиняемый Александр Грин, которого следствие связывает с отдельным аккаунтом на DrugHub. В другом — **Astro Ape**, дело четырёх обвиняемых из Бруклина, по которому федеральная прокуратура Северного округа Огайо выпустила сообщение 16 ноября. Под общей шапкой TorNado идут параллельные расследования. Для вывода о связи между любыми двумя группами понадобились бы отдельные доказательства.

Материалы ФБР объясняют, почему многие дела оказываются в одной сводке. Технические сведения, полученные при расследованиях даркнет-площадок, становятся исходными данными для местных подразделений. Те собирают доказательства уже по своим делам. Поэтому в истории BarbaraWhite начало следствия предшествует периоду TorNado, а публичное сообщение о задержании вышло за два месяца до общей пресс-конференции.

Где в документах искать ответы

Ключевую часть дела можно прочитать по нескольким страницам. На страницах 19 и 28 показаний агента находятся подписанные портреты братьев. Раздел о находках и лабораторном анализе даёт понять, какие предметы исследовали. Ближе к концу документа есть таблица эпизодов передозировок, которые следователи сопоставляли с отправлениями. Там указаны разные виды подтверждения и разные обстоятельства. Даже два эпизода в одной таблице могут требовать разного набора доказательств.

Пресс-релиз Минюста о TorNado даёт масштаб всей операции, а раннее сообщение прокуратуры Виргинии фиксирует задержание и сообщённые результаты лаборатории. Если опираться только на международную сводку, легко приписать братьям более широкий оборот или охват, чем вменяет им обвинение. Если читать только первое заявление о задержании, из вида выпадут другие эпизоды и контекст операции.

При использовании обязательна ссылка на оригинал
kartel-khimprom.com / RU

Вопрос, который остался после публикации документов

В суде предстоит проверить, какие эпизоды обвинение сможет связать с каждым из братьев. Для отдельных случаев передозировки остаются вопросы о происхождении конкретной таблетки, её составе и медицинских данных. Именно эти доказательства позволят установить, за какие продажи и последствия прокуратура сможет возложить ответственность на людей, которых она связывает с BarbaraWhite.

Источники

1. Минюст США — показания агента ФБР по делу 1:26-mj-00336-WEF, портреты и вещественные материалы
   https://www.justice.gov/opa/media/1471641/dl?inline=
2. Прокуратура Восточного округа Виргинии — сообщение о задержании братьев Чернышовых, 2 сентября 2026 года
   https://www.justice.gov/usao-edva/pr/jacksonville-brothers-charged-nitazene-distribution
3. Минюст США — результаты TorNado и эпизод BarbaraWhite, 12 ноября 2026 года
   https://www.justice.gov/opa/pr/international-law-enforcement-operation-targeting-opioid-and-fentanyl-traffickers-dark-web
4. ФБР — итоги операции TorNado в 14 странах
   https://www.fbi.gov/news/stories/operation-tornado-leads-to-more-than-350-arrests-across-14-countries
5. Минюст США — опубликованные судебные документы по операции TorNado
   https://www.justice.gov/opa/documents-operation-tornado-2026
6. Прокуратура Северного округа Огайо — обвинение по эпизоду Astro Ape, 16 ноября 2026 года
   https://www.justice.gov/usao-ndoh/pr/us-attorneys-office-northern-ohio-announces-charges-part-operation-tornado-targeting
7. Action News Jax — местный репортаж о ювелирном магазине и версии следствия
   https://www.actionnewsjax.com/news/local/court-documents-detail-events-leading-up-august-southside-jewelry-store-raid/FCTEPSMHHNBHNNCTBAG6THMZ4Q/
8. CDC — риски, связанные с поддельными рецептурными препаратами
   https://www.cdc.gov/media/releases/2024/s1002-counterfit-prescription-online-pharmacies.html

Использование материалов

При использовании материалов обязательна активная ссылка на исходную публикацию.

Оригинал материала

https://kartel-khimprom.com/ru/article/smert-po-pochte-bratya-chernyshovy-barbarawhite-i-operacziya-tornado/

При использовании обязательна ссылка на оригинал