ПУБЛІКАЦІЯ / UK

Байкову засудили до 10 років, повідомив Каганських. Що відомо про вирок у справі Hydra

Опубліковано 17.11.2026 · Оновлено 17.11.2026

Обвинувачення просило 18 років. Каганських повідомив про десять років суворого режиму та штраф у розмірі 4,8 млн рублів. Що відомо про співпрацю зі слідством, вилучене майно та переказ 107 BTC.



Редакційний колаж із використанням штучного інтелекту на основі наданого портрета Олексія Байкова.

13 листопада обвинувачення просило для Олексія Байкова 18 років колонії. Чотири дні по тому журналіст Андрій Каганських повідомив про десять років суворого режиму та штраф у розмірі 4,8 млн рублів. Восьмирічна різниця між вимогою прокурора та опублікованим терміном стала головним питанням пермського процесу. Пояснення має бути у вироку, а його тексту у відкритому доступі на момент перевірки «Картель Хімпром» не виявив. [1] [2]

У Кіровському райсуді Пермі розглядали кримінальну справу щодо особи, яку обвинувачення вважає одним з організаторів Hydra. У липні суд повідомив про надходження матеріалів. За інформацією «Комерсанта», у листопаді Байкову інкримінували створення злочинного угруповання, легалізацію доходів в особливо великому розмірі та організацію понад десяти епізодів незаконного обігу наркотиків. Процес відбувався у закритому режимі. Повідомлення про вирок поки що не дає відповіді, які саме епізоди увійшли до вироку та як суд оцінив кожен із них. Інформації про набрання вироком чинності редакція не знайшла. [2] [3]

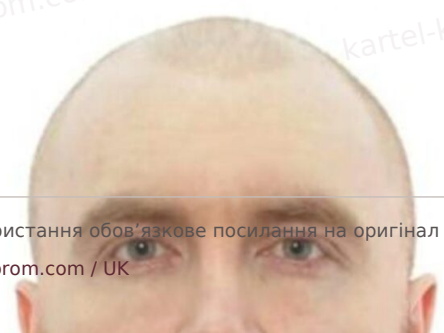

Досьє

Байков Олексій Анатолійович

Пермська справа та версії щодо ролі в управлінні Hydra.

Читати досьє ↗

Чому різниця у вісім років поки що не може бути пояснена

Про досудову угоду Байкова з обвинуваченням повідомляли ще до оголошення вироку. Зміст угоди та оцінку її виконання судом у відкритих матеріалах знайти не вдалося. Якби справу розглядали за правилами статті 317.7 КПК, державний обвинувач мав би пояснити суду, чим саме підсудний допоміг слідству. Суд за такого порядку розглядає характер сприяння та його значення, включаючи допомогу в розшуку майна та притягненні інших учасників. Умови застосування обмежень щодо покарання описані в статті 62 КК. [4] [5] [6]

Ще одне питання — скільки склало покарання за кожним епізодом. Стаття 69 КК передбачає призначення покарання за окремі злочини та визначення підсумкового терміну за сукупністю. Тому за двома підсумковими цифрами неможливо обчислити, яку роль відіграла співпраця, чи змінювався обсяг обвинувачення та як обчислювали загальний термін. Для цього потрібні обґрунтування та резолютивна частина судового акта. [2] [6] [7]

Каганських оцінив залишок терміну приблизно в сім з половиною років. Для колонії суворого режиму стаття 72 КК передбачає зарахування часу утримання під вартою день за днем. Точна дата закінчення терміну залежить від періоду, який зарахує суд, та подальшого розвитку справи. Сам журналіст навів приблизну оцінку. [1] [8]

З серверної до бухгалтерії

Після відключення серверів Hydra у квітні 2022 року технічна інфраструктура майданчика стала предметом окремих кримінальних справ. У день міжнародної операції Мін’юст США оголосив звинувачення Дмитру Павлову. За версією американської сторони, Павлов брав участь в оренді та адмініструванні обладнання. Російська справа розглядалася окремо. «Коммерсантъ» з посиланням на «Известия» писав про досудову угоду Павлова та шість років колонії. У жовтні 2025 року інший системний адміністратор, Борис Губко, отримав 21 рік

суворого режиму, про що виданню повідомила прес-служба Ярославського облсуду. У кожної справи свій склад обвинувачення та обсяг доказів. [9] [10] [11]

Каганських припускає, що вийти на Байкова допомогла стара техніка Павлова. За версією журналіста, на ній збереглися багаторічні листування в Jabber, ICQ та Skype, зокрема з людиною, яку автор ідентифікує як Байкова. Співрозмовники Каганських також стверджують, що Байков часто змінював номери телефонів і особисто зустрічався з іншими людьми з команди майданчика. З відкритих матеріалів поки що незрозуміло, які листування долучено до пермської справи і як слідство пов'язало конкретний акаунт із цією людиною. [1] [9]



Досьє

Павлов Дмитро Олегович

Серверна інфраструктура в матеріалах американської та російської справ.

Читати досьє ↗

Володимир Веревкін. «Известия» пов'язують його з фінансовим обліком та криптовалютними операціями Hydra за версією слідства. У новій публікації Каганських уточнює передбачувані обов'язки Веревкіна: облік виручки та витрат, виплати співробітникам та оплата інфраструктури до середини 2018 року. За кожною такою роллю стоять операції, що перевіряються. Наприклад, договір на хостинг можна зіставити з рахунком, платіжним дорученням та особою, яка розпоряджалася оплатою. Опублікованого вироку щодо ролі Веревкіна в Hydra у перевірених матеріалах немає. [1] [12]

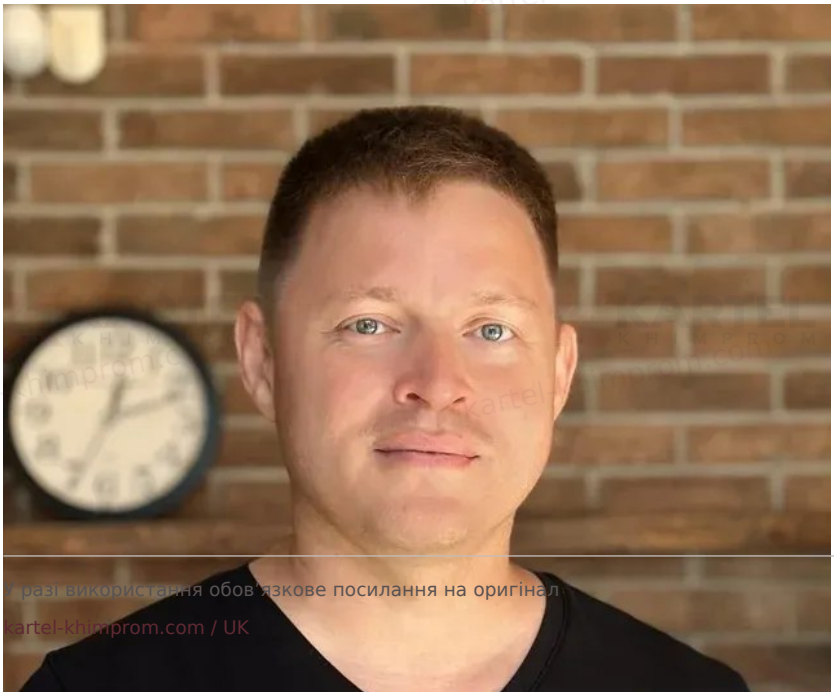

При разі використання обов'язкове посилання на оригінал
kartel-khimprom.com / UK

Досьє

Володимир Юрійович Веревкін

Імовірний фінансовий облік Hydra у публікаціях про справу.

Читати досьє ↗

Роман Савонін. «Известия» називають його другим ймовірним фінансистом. Каганських повідомляє, що Савоніну приписували облік, перекази та обмін криптовалюти на готівку, і зазначає, що докази слідства щодо цієї версії йому невідомі. Твердження про оформлення майна в інтересах Байкова залишаються інформацією з журналістських джерел. У відкритих матеріалах редакція не знайшла судового рішення, яке б встановлювало роль Савоніна в грошових операціях платформи. [1] [12]

Олексій Корнієнко. «Известия» назвали його одним із ймовірних керівників Hydra за версією обвинувачення та повідомили про розшук. 16 листопада Каганських окремо написав про Корнієнка та зазначив, що про його затримання не повідомлялося. Публічного переліку всіх осіб, яких обвинувачення вважає засновниками Hydra, у редакції немає. Навіть щодо самого Байкова журналіст поки що не називає перевірений нікнейм, яким той, за версією обвинувачення, користувався на платформі. [1] [12] [13]



Досьє

Корнієнко Олексій Валерійович

Роль у версії обвинувачення та повідомлення про розшук.

Читати досьє ↗

Нерухомість, вилучення та біткоїни. Що означає кожна сума

У публікаціях про Байкова поруч наводяться цифри, які описують різне майно та різні події. У грудні 2025 року МВС повідомило про розслідування легалізації понад мільярда рублів одним із організаторів Hydra, не назвавши його імені. У тому ж повідомленні йдеться про арешт 39 московських об’єктів нерухомості та автомобіля. У листопаді 2026 року Каганських навів інші оцінки щодо Байкова. Без переліку об’єктів та документів щодо окремих угод неможливо встановити, де ці відомості перетинаються. [1] [14]

Сума	Що повідомляє джерело
Близько 1,5 млрд ₽	Оцінка нерухомості, яку журналіст пов’язує з Байковим. [1]
46 млн ₽	Заявлений автором залишок на банківському рахунку у 2024 році. [1]
Понад 300 млн ₽	Журналістська оцінка готівки та криптовалюти, вилучених під час обшуку. Публічного рішення щодо долі всієї суми редакція не знайшла. [1]
Майже 3 млрд ₽	Оцінка можливих активів на основі адрес, опублікованих людьми, яких журналіст називає колишніми колегами Байкова. Вона залежить від атрибуції гаманців. [1] [15]

Вилучення під час обшуку фіксується як процесуальна дія. Щоб відповісти на питання, скільки майна в підсумку стягнули на користь держави, потрібен судовий акт і перелік вилученого. Якщо частина грошей уже врахована в оцінці на іншу дату, додавання всіх озвучених сум завищить передбачуваний стан.

Що змінила цифра 10 в історії з переказом 107 BTC

У попередньому розборі транзакції на 107 BTC Ми перевірили блокчейн. 6 листопада було витрачено вихід на 107,26182747 BTC, створений у травні 2024 року. Транзакція показує вхід, два виходи та комісію. За цим записом редакція не змогла встановити, хто керував вихідною адресою та хто контролював адресу великого одержувача. Рублевий еквівалент близько 600 млн з’явився в публікаціях про ймовірний хабар. [15]

Каганських звернув увагу, що десять років потрапляють у діапазон, який заздалегідь називали автори витоку. Це збіг за цифрами. Встановити, чи пов’язаний він із платежем, можна було б за допомогою документів або перевірених свідчень щодо власників адрес, одержувача та призначення переказу. У перевірених публічних матеріалах таких підтверджень не виявлено. [1] [15] [16]

WayAway — окрема справа з деякими знайомими іменами

Згідно з серпневим репортажем «Комерсанта», у справі WayAway та Kraken фігурують Дмитро Кононенко, Ігор Малєєв, Олександр та Олександра Гришини. За версією звинувачення, викладеною виданням, Кононенко та Малеєв раніше працювали модераторами Hydra, а після її закриття брали участь у роботі WayAway. У репортажі також наведено позицію захисту щодо звинувачень. Каганських ставить запитання, чи допомогли свідчення або дані зі справи Байкова цьому розслідуванню. Поки що відкриті документи не показують, які матеріали однієї справи використовувалися в іншій і хто їх передав. [1] [17]



У разі використання обов язкове посилання на оригінал
kartel-khimprom.com/UK

Досьє

Кононенко Дмитро Анатолійович

«Люцифер». Судові матеріали у справі WayAway та Kraken.

Читати досьє ↗



Досьє

Малєєв Ігор Володимирович

Імовірна участь у діяльності WayAway за версією обвинувачення.

Читати досьє ↗

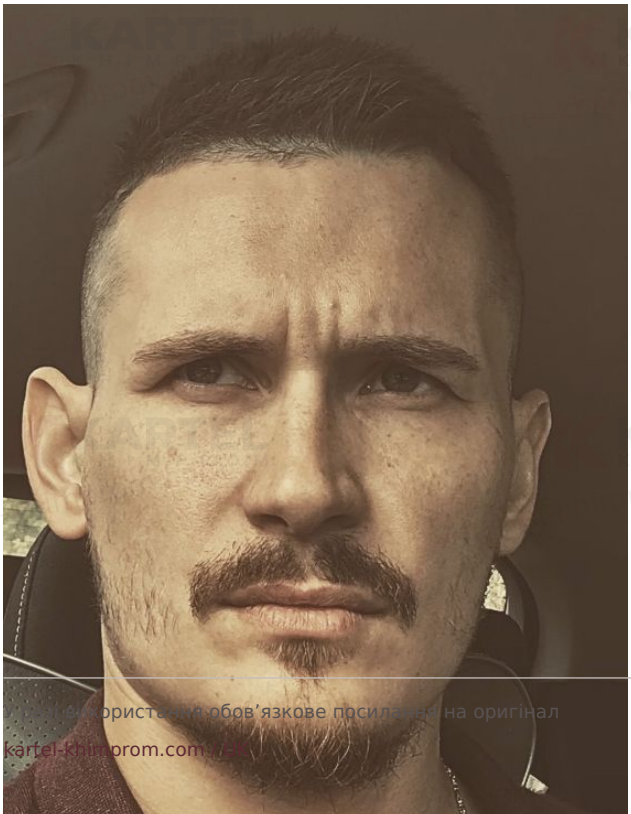

Використання обов’язкове посилання на оригінал
kartel-khimprom.com/...

Досьє

Гришин Олександр Володимирович

Відомості з матеріалів про запобіжний захід у справі WayAway.

Читати досьє ↗



Досьє

Гришина Олександра Ігорівна

«Тайга». Звинувачення у справі WayAway та позиція захисту.

Читати досьє ↗

На що звернути увагу в тексті вироку

Перша відповідь — за якими епізодами суд визнав Байкова винним і які терміни призначив окремо. Друга — яке сприяння суд визнав виконанням угоди та як це врахував. Третя — порядок зарахування терміну утримання під вартою, штраф та доля вилученого майна. Ці пункти дозволять перевірити перші повідомлення про покарання та відокремити реальні наслідки вироку від оцінок на основі витоків інформації. [5] [7] [8]

Передісторія пермського процесу — у нашому матеріалі «Люди за Hydra». Імена, версії звинувачення та перетини зі справою WayAway зібрані в статті «Hydra після закриття. Ролі, документи та слід Kraken».

Джерела

1. Андрій Каганських — повідомлення про покарання Олексія Байкова, 17 листопада 2026 року, допис № 582
   https://telegram.me/foreverscum/582?embed=1
2. «Коммерсантъ-Прикамье» — вимога обвинувачення про 18 років, статті обвинувачення та закритий процес, 13 листопада 2026 року
   https://www.kommersant.ru/doc/9096229
3. «Комерсант-Прикам’є» — надходження матеріалів до Кіровського райсуду Пермі, 8 липня 2026 року
   https://www.kommersant.ru/doc/8799141
4. «ВЧК-ОГПУ» — повідомлення про угоду Байкова, добірка публікацій каналу
   https://t.me/s/vchk_ogpu?before=3457
5. КПК РФ — стаття 317.7 про розгляд справи за досудовою угодою
   https://www.consultant.ru/document/cons_doc_LAW_34481/f9a24487865abd6e624679411aefddff2be3ca29/
6. КК РФ — стаття 62 про призначення покарання за пом’якшуючих обставин
   https://www.consultant.ru/document/cons_doc_LAW_10699/eba3a8b2a703f3b766b7bc5394f76b42e6394c34/
7. КК РФ — стаття 69 про покарання за сукупність злочинів
   https://www.consultant.ru/document/cons_doc_LAW_10699/1750f77d5ab2edf9b591ecb4451727086bda5ac0/
8. КК РФ — стаття 72 про обчислення строків та зарахування терміну перебування під вартою
   https://www.consultant.ru/document/cons_doc_LAW_10699/207b91aef1e7f3c105a73b4d567ea519ee2d705b/
9. Мін'юст США — закриття Hydra та американське обвинувачення Дмитру Павлову, 5 квітня 2022 року
   https://www.justice.gov/archives/opa/pr/justice-department-investigation-leads-shutdown-largest-online-darknet-marketplace
10. «Коммерсантъ» — повідомлення про російську справу Дмитра Павлова, 15 грудня 2025 року
    https://www.kommersant.ru/doc/8292501
11. «Комерсант-Ярославль» — вирок Борису Губко з посиланням на суд і прокуратуру, 9 жовтня 2025 року
    https://www.kommersant.ru/doc/8100668
12. «Известия» у републікації «Синдикату» — Корнієнко, Веревкін і Савонін, 10 листопада 2026 року
    https://www.syndicat.su/news.php?id=380259
13. Андрій Каганських — публікація про Олексія Корнієнка, 16 листопада 2026 року, допис № 580
    https://telegram.me/foreverscum/580?embed=1
14. МВС Росії — засідання Державного антинаркотичного комітету, відомості про арешт майна, 15 грудня 2025 року
    https://mvdmedia.ru/news/official/vladimir-kolokoltsev-provyel-zasedanie-gosudarstvennogo-antinarkoticheskogo-komiteta/

15. Андрій Каганських — історія адрес і транзакцій, 13 листопада 2026 року, допис № 579
https://telegram.me/foreverscum/579?embed=1

16. Андрій Каганських — передісторія публікацій колишніх співробітників Hydra, пост № 573
https://telegram.me/foreverscum/573?embed=1

17. «Коммерсантъ» — справа учасників WayAway, версія обвинувачення та позиція захисту, 23 серпня 2026 року
https://www.kommersant.ru/doc/8906461

Використання матеріалів

У разі використання матеріалів обов’язкове активне посилання на оригінальну публікацію.

Оригінал матеріалу

https://kartel-khimprom.com/uk/article/bajkovu-zasudili-do-10-rokiv-povidomiv-kaganskih-shho-vidomo-pro-virok-u-spravi-hydra/