ПУБЛИКАЦИЯ / RU

1WIN: ставки, розыск и миллиарды — Сергей Черных, Марина Юдина и дело в Казахстане

Опубликовано 23.11.2026 · Обновлено 23.11.2026

Лица из розыскного сообщения, конфискация активов и отдельный платёжный маршрут на 191 млрд тенге. Что известно из казахстанских материалов о деятельности под брендом 1WIN.



При использовании обязательна ссылка на оригинал
kartel-khimprom.com / RU

Слева — Сергей Черных, справа — Марина Юдина. Редакционный коллаж с ИИ-обработкой по портретам из розыскного сообщения 2024 года; не фотография задержания и не обвинительный приговор.

Россиянин Сергей Черных и украинка Марина Юдина: в августе 2024 года Казахстан объявил их в международный розыск по делу 1WIN. Следственная оценка дохода — 3,8 млрд тенге. Виновность судом в рассматриваемых сообщениях не установлена. [1]

У этой истории два неудобных для рекламной витрины вопроса. Кто отвечает за работу платформы на конкретной территории? И через чьи счета цифровая ставка превращается в реальные деньги? Казахстанские сообщения о розыске, конфискации и платёжных посредниках позволяют рассмотреть оба вопроса. Но они не дают права объявить каждого названного человека установленным владельцем всего международного бренда.

Сергей Черных и Марина Юдина: имена из розыскного сообщения

23 августа 2024 года DKnews.kz со ссылкой на Агентство по финансовому мониторингу Казахстана опубликовало имена и фотографии четырёх разыскиваемых. Среди них — гражданин России Сергей Владимирович Черных, 1993 года рождения, и гражданка Украины Марина Юдина, 1999 года рождения. [1]

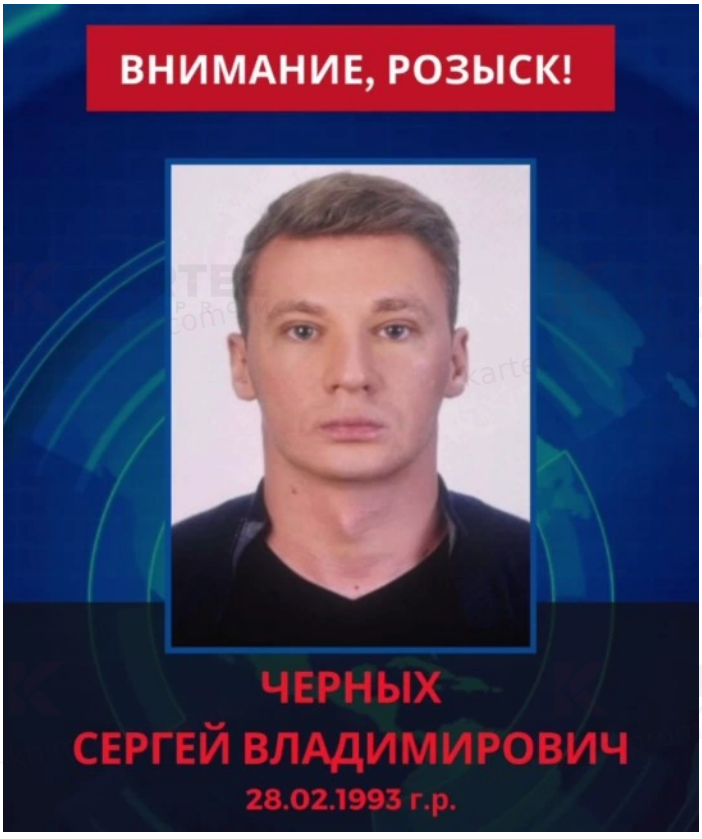

Сергей Черных. Архивная карточка из сообщения АФМ, опубликованного DKnews.kz 23.08.2024. Она фиксирует объявление розыска на дату публикации. [1]

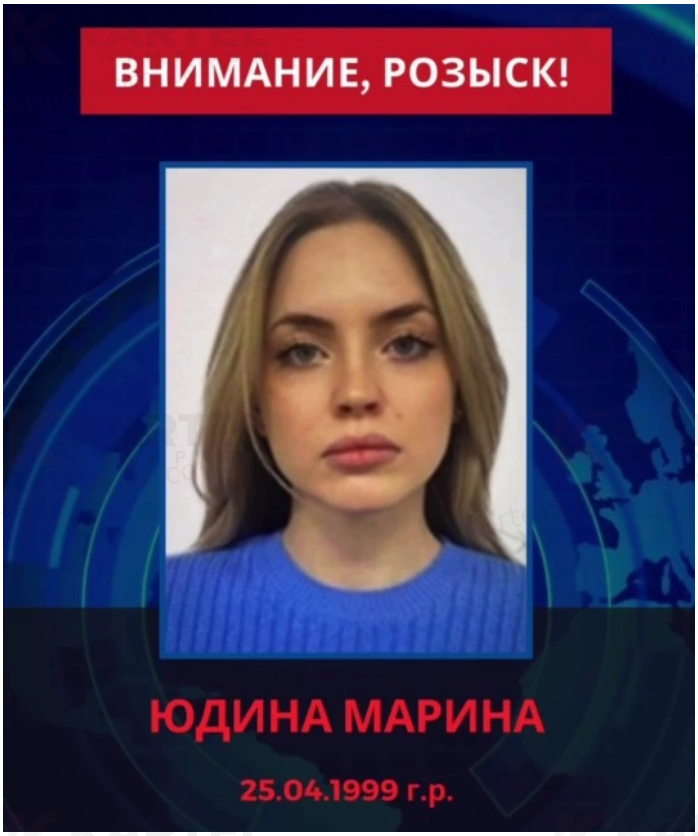

Марина Юдина. Архивная карточка из сообщения АФМ, опубликованного DKnews.kz 23.08.2024. Розыск и обвинительный приговор — разные процессуальные события. [1]

В том же сообщении названы граждане Казахстана Павел Игоревич Нестеренко, 1998 года рождения, и Турсын Бегдатовна Мусалиева, 1996 года рождения. По изложенной версии АФМ, фигуранты причастны к организации и руководству нелегальной игорной и букмекерской деятельностью в Алматы и Алматинской области через онлайн-казино 1WIN. [1]

Следствие также заявляло о подозрениях в применении насилия и незаконном лишении свободы, не раскрывая обстоятельства отдельных эпизодов. Оценка дохода относится к предполагаемой деятельности группы. Распределение этой суммы между людьми не опубликовано. [1]

Громкая вывеска и пределы установленной роли

В международном онлайн-бизнесе привычно искать одного «настоящего хозяина». Однако в этом случае первичен более узкий вопрос: какую деятельность и на какой территории расследует конкретный орган? Казахстанская фабула касается региональной организации работы. Она не содержит публичной полной карты капитала глобального 1WIN.

Разница существенна для читателя. Организатор местной сети, человек с доступом к платежам, директор компании и бенефициар бренда могут оказаться разными людьми. Их связи устанавливаются документами об управлении, банковскими полномочиями, договорами и перепиской. Одной общей торговой марки для такого вывода недостаточно.

Именно поэтому фамилии здесь важнее расплывчатого выражения «неизвестные хозяева казино». Они позволяют отслеживать конкретное производство, проверять последующие сообщения о задержаниях и отличать описанные следствием роли от слухов о глобальной собственности.

Февраль 2026-го: машины и деньги вместо виртуальных фишек

11 февраля 2026 года АФМ сообщило о досудебной конфискации активов в расследовании незаконной деятельности под брендом 1Win в Алматинской области. Общая стоимость — более 420 млн тенге. В перечне названы Mercedes Maybach S500, Lamborghini Huracan и Toyota Land Cruiser, а также 151 млн тенге, 14 600 долларов и 44 400 евро на счетах. [2]

По описанию агентства, деятельность прикрывала сеть аффилированных компаний, оформленных на подставных граждан. Принимать деньги и выплачивать выигрыши позволяли банковские карты, электронные платёжные системы и криптовалюта. Платформа предлагала более 11 тысяч онлайн-игр и спортивные ставки. [2]

Это уже не абстрактный разговор о сайте. В официальном изложении появляются юридические лица, финансовые инструменты и имущество, которое можно изъять. Для экономического разбора именно здесь проходит важная граница: цифровой интерфейс существует поверх вполне материальных счетов, автомобилей и прав распоряжения.

При этом февральская публикация не повторяет именной список из сообщения 2024 года и не распределяет имущество между его фигурантами. Поэтому утверждать, что конкретный Lamborghini принадлежал именно Юдиной, а Maybach — именно Черных, нельзя. Досудебная конфискация также не заменяет приговор о виновности каждого человека.

Ноябрьская линия: 191 миллиард через платёжную инфраструктуру

9 ноября 2026 года АФМ опубликовало сообщение уже о другом деле — пособничестве в организации интернет-казино. По версии следствия, инфраструктура трёх подконтрольных компаний обслуживала платежи в пользу Nomadgames, Sultangames, Pinco, Pin-UP, Vavada, Mostbet и 1WIN. Объём операций оценён в 191 млрд тенге, расчётное комиссионное вознаграждение — в 286 млн. Дело направили в суд. [3]

Агентство описало использование реквизитов компаний и индивидуальных предпринимателей, в том числе без их ведома. Интернет-эквайринг, фиктивные договоры и сайты создавали видимость оплаты товаров и услуг. Далее деньги переводились иностранным контрагентам, включая криптовалютные расчёты. Организатора заключили под стражу; суд санкционировал арест четырёх автомобилей и 103 млн тенге наличными. [3]

В этой публикации Черных, Юдина, Нестеренко и Мусалиева не названы. Общий бренд среди получателей не устанавливает автоматически участие этих людей в ноябрьском производстве. Для объединения дел потребовались бы дополнительные процессуальные документы, которых в опубликованном сообщении нет.

Три суммы, которые нельзя превратить в одну сенсацию

Сумма	Смысл показателя
3,8 млрд тенге	Заявленный следствием доход в сообщении о розыске 2024 года [1]
Более 420 млн тенге	Стоимость активов по сообщению о конфискации февраля 2026 года [2]
191 млрд тенге	Объём операций в отдельном деле о платежах для нескольких казино [3]

Первое значение описывает предполагаемый доход. Второе — стоимость имущества. Третье — движение денег через инфраструктуру в другом производстве. Сложить их и назвать результат «деньгами Черных и Юдиной» означало бы придумать факт, которого источники не сообщают.

Отдельно стоит комиссия посреднической инфраструктуры. Она показывает ещё один уровень экономического интереса: обслуживающий платежи бизнес может получать своё вознаграждение независимо от того, кто выиграл конкретную ставку. При этом комиссия не равна всему прошедшему через счета объёму, как и оборот не равен чистой прибыли.

Что находится по другую сторону кнопки «пополнить»

Для пользователя перевод выглядит одним действием. Для расследования это цепь: назначение платежа, получатель, юридическое лицо, дальнейшее движение средств, доступ к счёту и конечное распоряжение. Отсюда объяснимый интерес финансового мониторинга к инфраструктуре, которая соединяет локальные деньги с зарубежной платформой.

В опубликованных материалах остаются открытые вопросы: какие именно компании использовались в региональном деле, кто подписывал документы, кому принадлежали права доступа и как распределялись функции между фигурантами? Пока эти детали не раскрыты, заполнять пробелы красивой легендой о едином тайном владельце было бы преждевременно.

Реальный скандал уже достаточно предметен: названные в розыске люди, подозрения в насилии, миллиардная оценка дохода, конфискованные активы и отдельно описанный платёжный маршрут. За витриной 1WIN казахстанские дела показывают человеческие роли и финансовую инфраструктуру, которые реклама обычно оставляет за кадром.

Источники

1. DKnews.kz / АФМ — имена и фотографии четырёх разыскиваемых по делу 1WIN, 23.08.2024
   https://dknews.kz/ru/v-strane/336952-almatinskoe-onlayn-kazino-na-3-8-mlrd-tenge

2. АФМ Казахстана — досудебная конфискация активов в расследовании по бренду 1Win, 11.02.2026
   https://www.gov.kz/org/afm/press/news/details/1158928?lang=ru

3. АФМ Казахстана — отдельное дело о платёжных операциях на 191 млрд тенге для ряда казино, 09.11.2026
   https://www.gov.kz/org/afm/press/news/details/1325678?lang=ru

Использование материалов

При использовании материалов обязательна активная ссылка на исходную публикацию.

Оригинал материала

https://kartel-khimprom.com/ru/article/1win-stavki-rozysk-i-milliardy-sergej-chernyh-marina-yudina-i-delo-v-kazahstane/